西哈努克亲王视察柬埔寨解放区专辑

人民画报 1973 年第 6 期增刊

热烈祝贺西哈努克亲王成

柬埔寨国家元首诺罗敦·西哈努克亲王等贵宾，在视察柬埔寨解放区和对越南民主共和国进行友好访问之后，四月十一日到达北京。周恩来总理等我国领导人和首都群众五千多人前往机场热烈欢迎。

新华社记者摄影

柬埔寨国家元首、柬埔寨民族统一阵线主席诺罗敦·西哈努克亲王和夫人莫尼克·西哈努克公主在英·萨利特使的陪同下，今年三月视察了柬埔寨解放区。

西哈努克亲王怀着对祖国的热爱和对柬埔寨人民斗争的胜利信心，不顾个人安危，不畏旅途艰险，长途跋涉，先后视察了柬埔寨解放区的上丁省、柏威夏省和暹粒省等地，和战斗在前线的爱国军民同甘苦，共患难。

西哈努克亲王在这次视察中，同柬埔寨民族统一阵线、王国民族团结政府国内领导人，同柬埔寨民族解放人民武装力量的各单位和解放区各阶层人民代表，进行了亲切的会见和广泛的接触，亲眼看到了解放区欣欣向荣的景象，实地了解了战斗、生产的大好形势。亲王和夫人不论是在祖国的边境，还是在高棉民族的圣地——吴哥窟，到处都受到了解放区广大军民的热烈欢迎。在吴哥附近，西哈努克亲王第一次在解放区

功地视察柬埔寨解放区

主持了内阁会议。三月二十三日，亲王和夫人在吴哥附近的荔枝山下，同柬埔寨国内的领导人、民族解放人民武装力量的指战员、僧侣和各界男女老少在一起，欢庆了柬埔寨民族统一阵线和民族解放人民武装力量成立三周年。这些事实充分地表明：西哈努克亲王是受到柬埔寨人民爱戴和拥护的国家元首；柬埔寨民族统一阵线是柬埔寨人民根本利益的代表者；柬埔寨王国民族团结政府是同人民有着血肉联系的柬埔寨唯一合法政府。

在以西哈努克亲王为首的柬埔寨民族统一阵线的英明领导下，柬埔寨爱国军民同仇敌忾，英勇奋战，歼灭了敌人大量有生力量，解放了百分之九十以上的土地和百分之八十以上的人口；朗诺叛国集团已经陷入人民武装力量和广大人民群众的重重包围之中，龟缩在金边孤城之内，惶惶不可终日。不管美帝国主义用什么方法输血打气，朗诺叛国集团的寿命肯定是不会长了。西哈努克亲王的解放区之行，必将进一步推动柬埔寨形势的胜利发展，加速朗诺叛国集团的彻底垮台。

西哈努克亲王向周恩来总理等我国领导人详细介绍他和夫人具有历史意义的柬埔寨解放区之行的照片展览。

新华社记者摄影

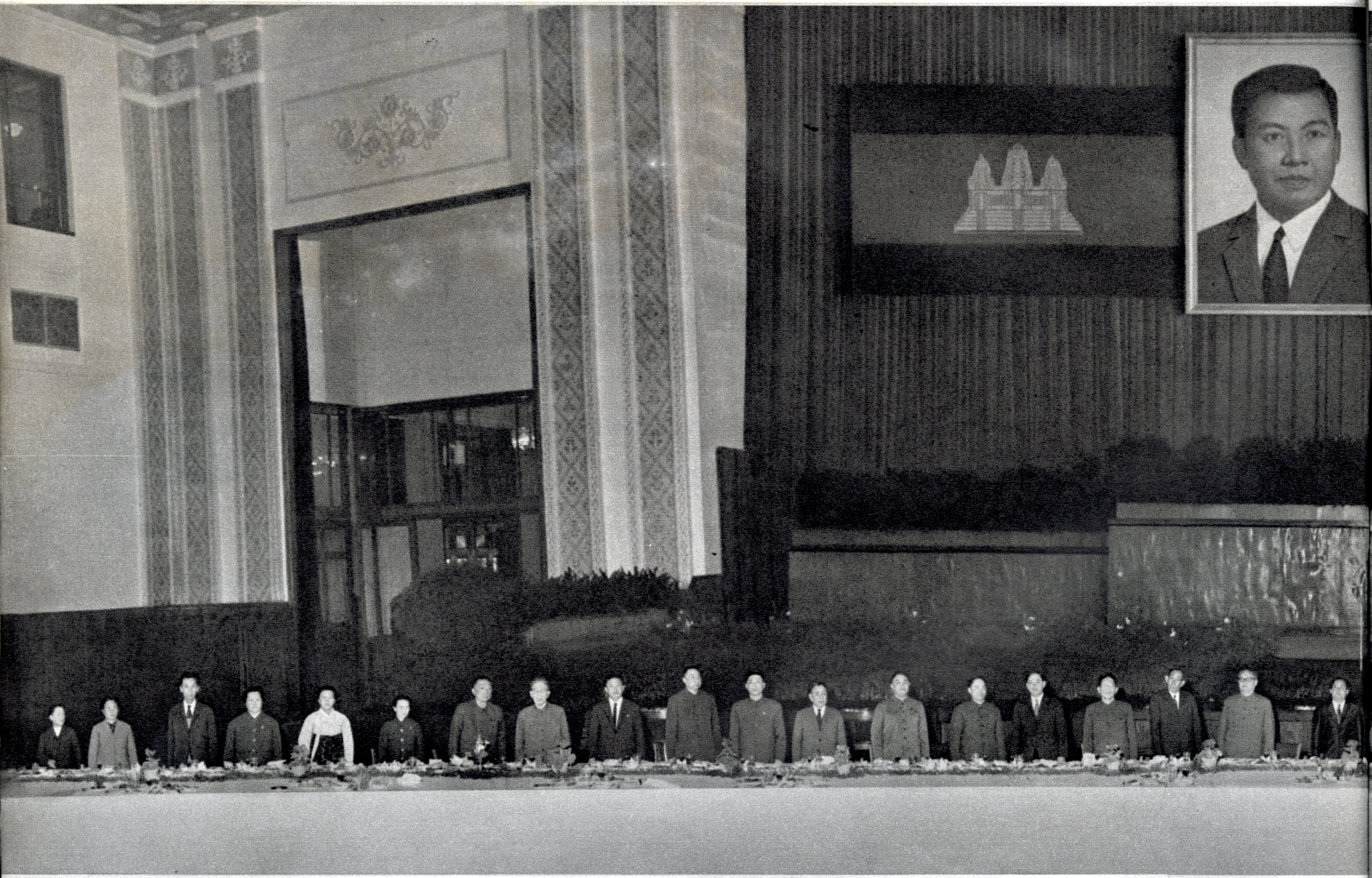

国务院总理周恩来四月十二日举行盛大宴会，热烈欢迎柬埔寨国家元首、柬埔寨民族统一阵线主席诺罗敦·西哈努克亲王和夫人从柬埔寨解放区到达北京。这是宾主在宴会上。 新华社记者摄影

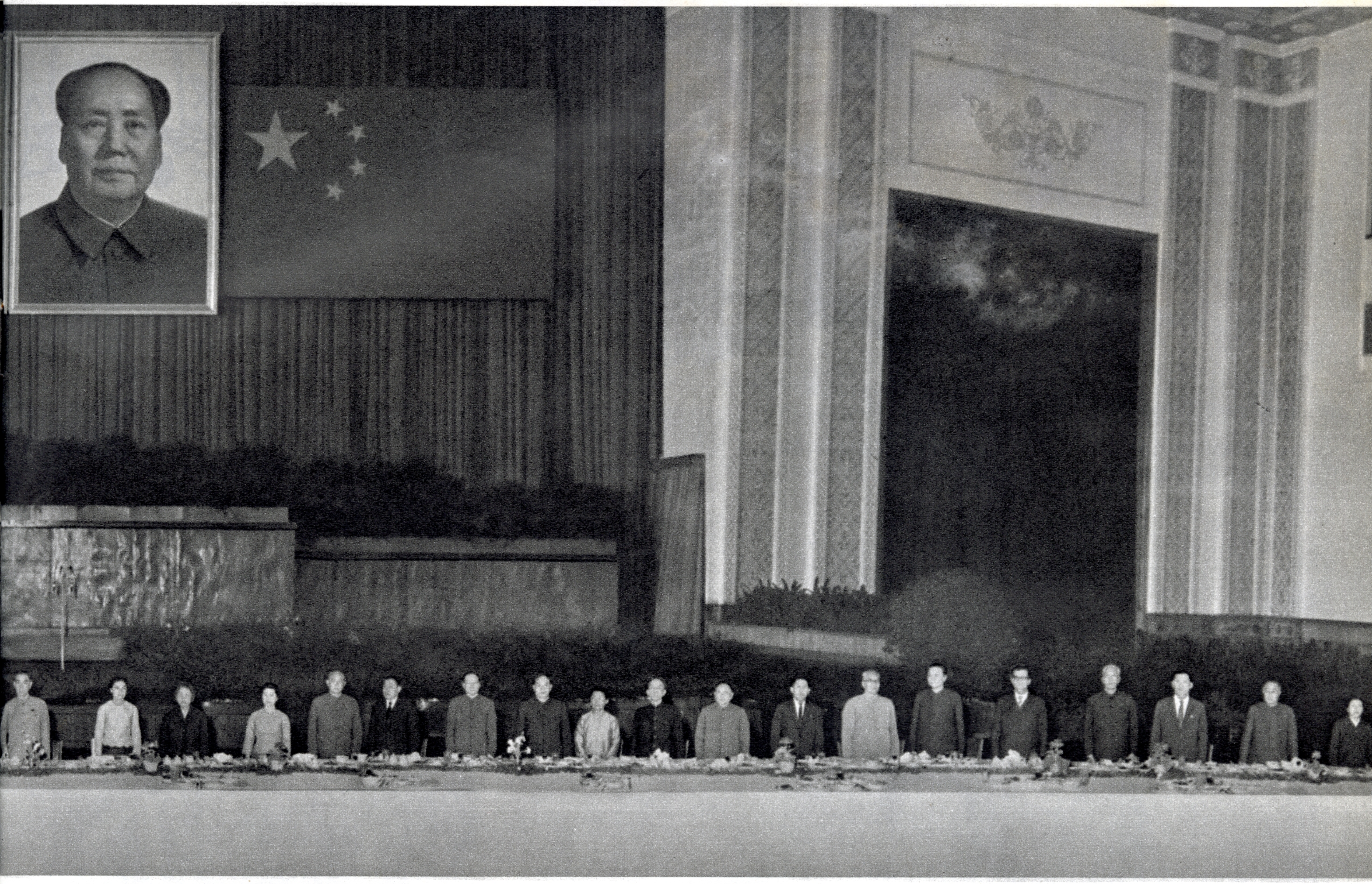

西哈努克亲王和夫人四月十三日举行高棉新年招待会。宾努首相和夫人，英·萨利特使出席了招待会。我国领导人和有关方面负责人周恩来、李先念、李德生、徐向前、邓颖超、姬鹏飞等应邀出席了招待会。在招待会上，宾主观看了具有历史意义的纪录西哈努克亲王和夫人视察解放区的影片。观看电影后，宾主一起参加了冷餐会。 新华社记者摄影

西哈努克亲王举行记者招待会。在会上回答了记者们提出的关于他这次视察解放区的意义和解放区当前形势等方面的问题。 新华社记者摄影

柬埔寨国家元首诺罗敦·西哈努克亲王和夫人从河内到达洞海时，受到了负责护送他们到边境的越南民主共和国军事领导人的热烈欢迎。

坐小船渡过激流。

取道著名的"胡志明小道"前往柬埔寨解放区。

具有

向邻近柬埔寨的一个营地进军。

历史意义的旅程

诺罗敦·西哈努克亲王
莫尼克·西哈努克公主　　摄影
柬埔寨民族解放人民武装力量

在长山山脉的崇山中。

西哈努克夫人坐在吊床上记日记。

西哈努克夫人和她的女警卫。

在宿营地。

漫步在"胡志明小道"上。左起为：越南翻译、
西哈努克夫人、越南驻柬埔寨大使阮苍。

西哈努克夫人参观防空洞。

在丛林里休息时，西哈努克亲王和夫人同国内特使英·萨利交谈。

旅途中，西哈努克夫人坚持写日记。

在长山山脉某地休息。

西哈努克亲王一行正在向柬埔寨边境附近的一个宿营地前进。

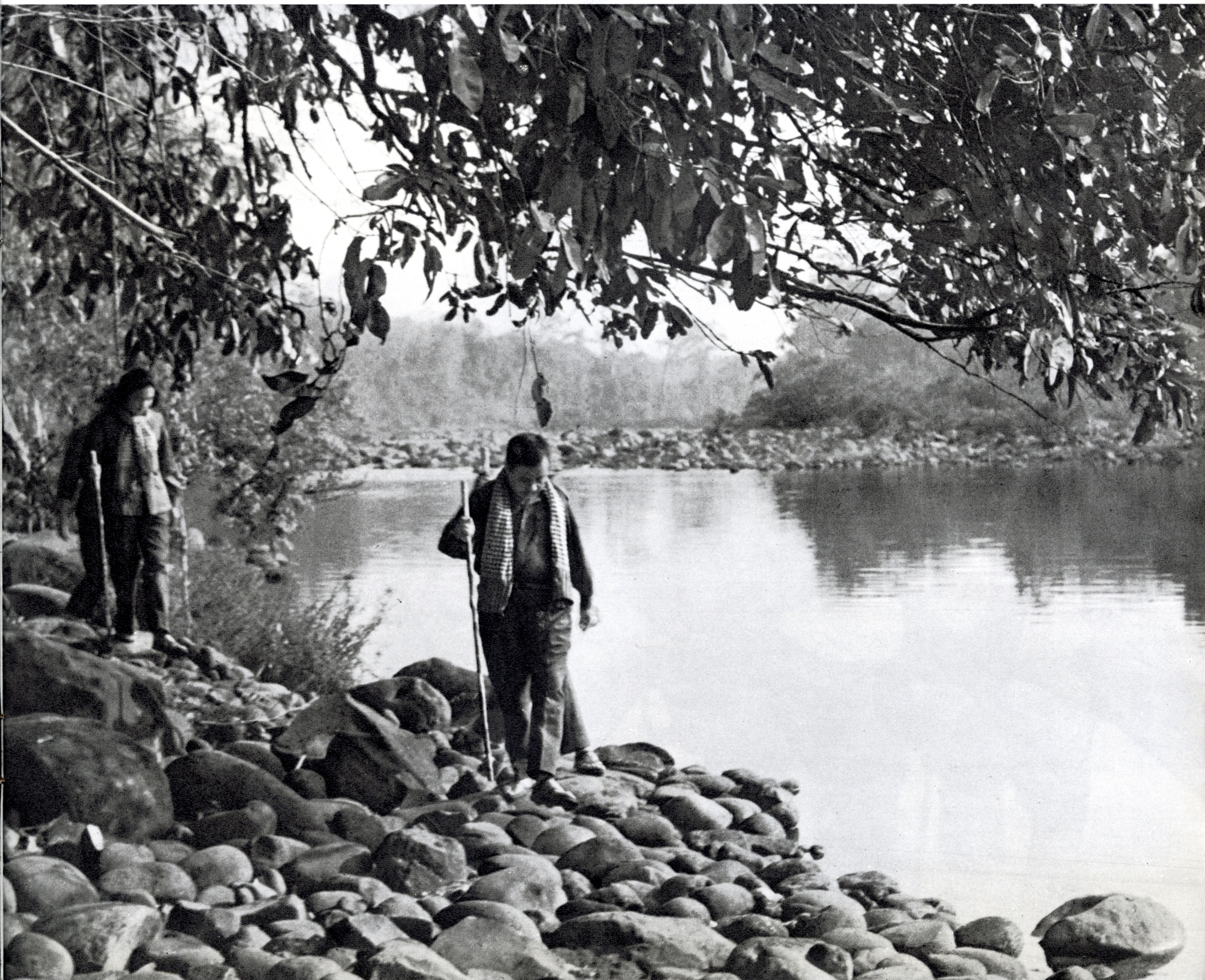

西哈努克亲王怀着激动的心情，抱起祖国土地上的一把土亲吻。

西哈努克亲王、乔森潘先生、符宁先生高兴地喝着椰子水。

在柬埔寨边境。柬埔寨王国民族团结政府新闻、宣传大臣符宁代表柬埔寨王国民族团结政府国内领导人向国家元首亲切致意，并表示人民以愉快的心情在祖国迎接亲王。

从左边第二人起是：
乔森潘先生，
西哈努克亲王，
符宁先生。

在柬埔寨上丁省森林里，西哈努克亲王和柬埔寨王国民族团结政府副首相、柬埔寨民族解放人民武装力量总司令乔森潘重新团聚。后面是西哈努克夫人。

西哈努克夫人和胡荣夫人在亲切交谈。

行进在距暹邦五十五公里的公路上。

供亲王用的一辆“崭新的”汽车。

西哈努克亲王(左)和乔森潘先生(中)等在一起交谈。

在一起的喜悦。左起：
胡荣先生，
西哈努克亲王，
宋成先生。

这是"上丁——桔井——金边"国家公路，在里程碑上写着：距桔井一八九公里。

第一次家庭式的团聚。西哈努克亲王和夫人同战友们在一起。

受到柬埔寨民族解放人民武装力量战士们的亲切欢迎。

西哈努克亲王和夫人与护送他们的战士们在一起。

在丛林里的宿营地。

西哈努克夫人同胡荣夫人和民族统一阵线的另一位成员合影。

在旅途中，为西哈努克夫人悬挂林中吊床。

副大臣兼人民委员会主席贵敦及夫人欢迎亲王。

途中休息时，西哈努克亲王品尝高棉森林里的一种美味水果。

西哈努克亲王在拍摄祖国的风光。

一个具有历史意义的事件：国家元首第一次在解放区主持了柬埔寨王国民族团结政府内阁会议。吴哥森林掩护了这次会议。

西哈努克夫人给国家元首和柬埔寨王国民族团结政府国内领导人照相。

高棉抵抗运动领导人西哈努克亲王、乔森潘先生、胡荣先生、符宁先生、英·萨利先生、宋成先生、沙洛特绍先生、贵敦先生、农谢先生在荔枝山"大菩萨庙"前合影。

在荔枝山上。

高棉抵抗运动领导人在欣赏摄影爱好者西哈努克夫人为他们拍摄的照片。

国家元首和国内领导人心连心的写照。

爱国的军民向国家元首诺罗敦·西哈努克亲王欢呼。

សម្តេច ន. សីហនុ
ព្រះប្រមុខរដ្ឋ

一九七三年三月二十三日，柬埔寨民族统一阵线和柬埔寨民族解放人民武装力量成立三周年的光辉节日，在吴哥附近的荔枝山下举行了万人庆祝大会。西哈努克亲王在大会上发表讲话。大会主席台前面飘扬着柬埔寨王国国旗。

西哈努克亲王在大会上讲话。

公民们在大会上欢迎国家元首讲话。

具有历史意义的万人大会的一角。

在柬埔寨民族统一阵线领导下的青年们。

经过战火考验的人民群众。

聚精会神地听国家元首讲话。

柬埔寨民族解放人民武装力量的战士们用上了从敌人手里缴获的自动武器。

佛教僧侣代表团向国家元首祝福。在元首周围的是乔森潘、胡荣和符宁三位英雄。

西哈努克亲王和夫人出席柬埔寨民族解放人民武装力量为他们举行的文艺晚会。

演奏革命歌曲。

一位青年战士演唱《国家元首、统一阵线主席亲王万岁!》。
这是专门为欢迎西哈努克亲王回国而创作的歌曲。

演出结束后，西哈努克亲王和夫人走上舞台，祝贺他们演出成功。

文艺战士们挥舞花束向国家元首致敬。

在柬埔寨王国民族团结政府为西哈努克亲王和
夫人举行的晚宴上，西哈努克亲王致感谢词。

亲王涉水过山溪。

西哈努克亲王准备徒步开始新的旅程。柬埔寨民族解放人民武装力量总参谋长宋成(前排左一)正在向他介绍路线情况。

西哈努克夫人涉水过山溪。左边扶着她的是内政、乡村改革、合作社大臣胡荣的夫人。

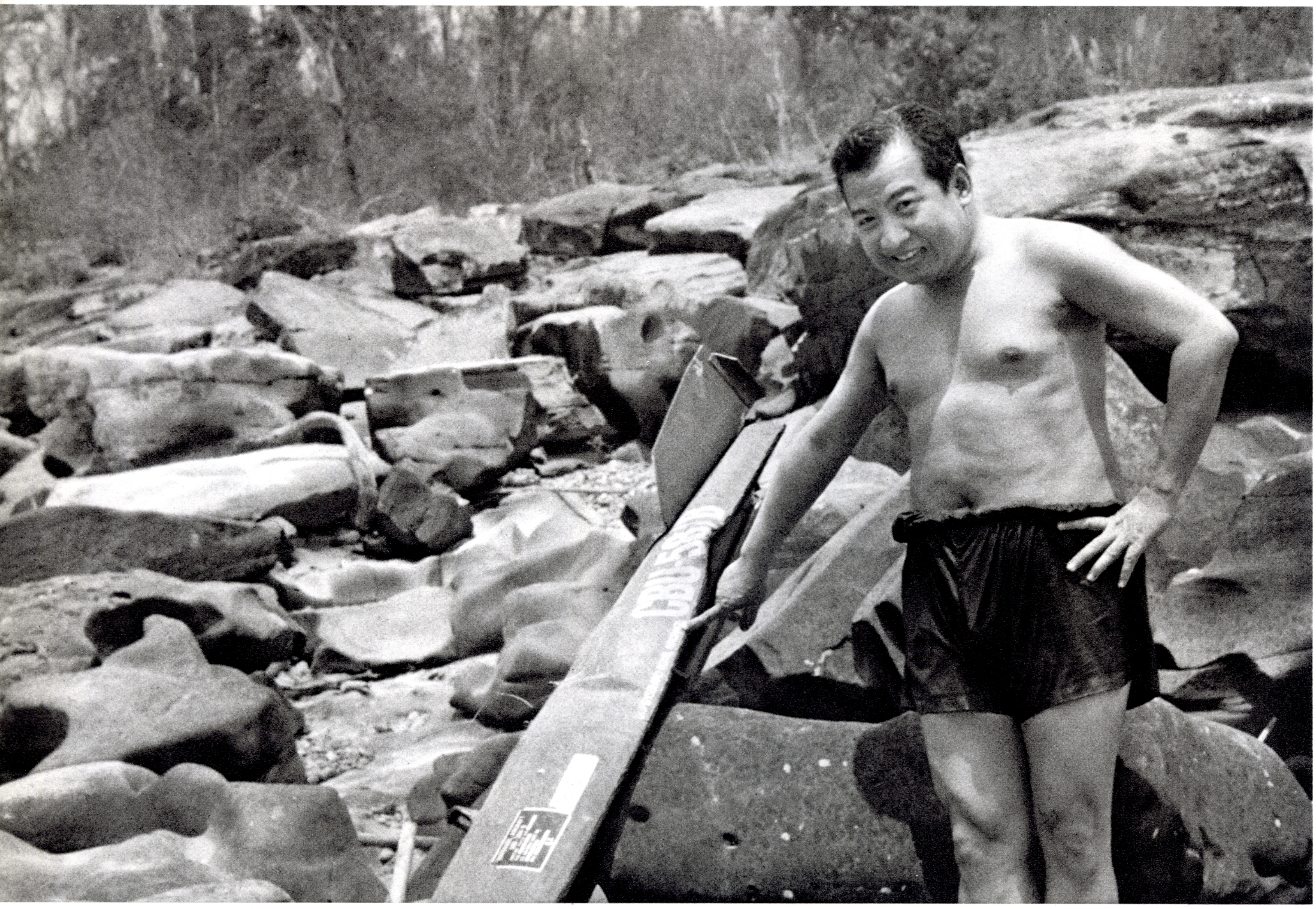

西哈努克亲王在河边洗澡时，用手指指着美国炸弹的残余部分。

祖国自由土地的清泉，洗去旅途的疲劳。

在吴哥的柬埔寨民族统一阵线成员们，为国家元首西哈努克亲王和夫人安排了一所绮丽的住宅。

在旅途中，柬埔寨民族解放人民武装力量的战士给亲王理发。

守卫着吴哥窟的民族解放人民武装力量的哨兵。

西哈努克亲王在暹粒附近参观柬埔寨民族解放人民武装力量的一个食堂。

英勇善战的柬埔寨民族解放人民武装力量的勇士们。

最激动的时刻——到达了吴哥窟。
吴哥是柬埔寨和高棉民族永世长存和永放光芒的象征；今天则是柬埔寨民族统一阵线、柬埔寨王国民族团结政府和柬埔寨民族解放人民武装力量取得伟大胜利的象征。

西哈努克夫人注视着柬埔寨最有威望的庙宇。

西哈努克亲王在暹粒省的一座菩萨庙里。

西哈努克夫人在寺庙精美的浮雕前留影。

国家元首西哈努克亲王站在柬埔寨的象征——吴哥窟前。

西哈努克夫人和胡荣夫人(左一)、民主妇女联盟主席乔帕娜莉女士(左二)、副大臣兼人民委员会主席贵敦的夫人(右一)在吴哥窟前。

西哈努克夫人和民族统一阵线的女成员们在柬埔寨最美丽的寺庙里合影。

热爱祖国的高棉国内抵抗运动领导人在欣赏精美的民族文化遗产。

西哈努克亲王和夫人在班迭斯雷宫前。

封面：在“上丁——金边”国家公路上旅行。在里程碑上（上面有子弹的痕迹）用柬文写着：距金边五二五公里。前排从左到右：西哈努克夫人，王国民族团结政府副首相兼民族解放人民武装力量总司令乔森潘，国家元首西哈努克亲王，新闻、宣传大臣符宁。他们深信：解放金边的日子已经不远了。 柬埔寨民族解放人民武装力量摄影

封底：西哈努克亲王和国内抵抗运动的主要英雄们在一起。 柬埔寨民族解放人民武装力量摄影